

Technische Goedkeuring ATG met Certificatie



ISOLATIESYSTEEM VOOR
WARM DAK

RESISTA AK – RF
RESISTA AK – RT
ISOGARD AK – RF
ISOGARD AK – RT

Geldig van 1/6/2022
tot 31/5/2027

Goedkeurings- en Certificatie-operator



Belgian Construction Certification Association
Aarlenstraat 53 – 1040 Brussel
www.bcca.be – info@bcca.be

Goedkeuringshouder:

Firestone Building Products EMEA
Ikaroslaan 75
1930 Zaventem
Tel.: +32 (0)2 711 44 50
Fax: +32 (0)2 721 27 18
e-mail: info@fbpe.be
website: www.firestonebpe.com

1 Doel en draagwijdte van de Technische Goedkeuring

Deze Technische Goedkeuring betreft een gunstige beoordeling van het systeem (zoals hierboven beschreven) door de door de BUTgb aangeduide onafhankelijke goedkeuringsoperator, BCCA, voor de in deze technische goedkeuring vermelde toepassing.

De Technische Goedkeuring legt de resultaten vast van het goedkeuringsonderzoek. Dit onderzoek bestaat uit: de identificatie van de relevante eigenschappen van het systeem in functie van de beoogde toepassing en de plaatsings- of verwerkingswijze ervan, de opvatting van het systeem en de betrouwbaarheid van de productie.

De Technische Goedkeuring heeft een hoog betrouwbaarheidsniveau door de statistische interpretatie van de controleresultaten, de periodieke opvolging, de aanpassing aan de stand van zaken en techniek en de kwaliteitsbewaking van de Goedkeuringshouder.

Het behouden van de Technische Goedkeuring vereist dat de Goedkeuringshouder te allen tijde kan bewijzen dat hij het nodige doet opdat de gebruiksgeschiktheid van het systeem aangetoond blijft. De opvolging van de overeenkomstigheid van het systeem met de Technische Goedkeuring is daarbij essentieel. Deze opvolging wordt door de BUTgb toevertrouwd aan een onafhankelijke certificatieoperator, BCCA.

De Goedkeuringshouder [en de Verdelers] moet(en) de onderzoeksresultaten, opgenomen in de Technische Goedkeuring, in acht te nemen bij het ter beschikking stellen van informatie aan een partij. De BUTgb of de Certificatieoperator kunnen de nodige initiatieven ondernemen indien de Goedkeuringshouder [of de Verdelers] dit niet of niet voldoende uit eigen beweging doen.

De Technische Goedkeuring en de certificatie van de overeenkomstigheid van het systeem met de Technische Goedkeuring, staan los van individueel uitgevoerde werken, de aannemer en/of architect zijn uitsluitend verantwoordelijk voor de overeenstemming van de uitgevoerde werken met de bepalingen van het bestek.

De Technische Goedkeuring behandelt, met uitzondering van specifiek opgenomen bepalingen, niet de veiligheid op de bouwplaats, gezondheidsaspecten en duurzaam gebruik van grondstoffen. Bijgevolg is de BUTgb niet verantwoordelijk voor enige schade die zou worden veroorzaakt door het niet naleven door de Goedkeuringshouder of de aannemer(s) en/of de architect van de bepalingen m.b.t. veiligheid op de bouwplaats, gezondheidsaspecten en duurzaam gebruik van grondstoffen.

Opmerking: In deze technische goedkeuring wordt steeds de term "aannemer" gebruikt. Deze term verwijst naar de entiteit die de werken uitvoert. Deze term mag ook gelezen worden als andere hiervoor vaak gebruikte termen zoals "uitvoerder", "installateur" en "verwerker".

2 Voorwerp

Deze goedkeuring heeft betrekking op een isolatiesysteem voor een warm dak en dit voor daken met een zwakke helling (> 20 % mogelijk behoudens bepaalde voorzorgen cf. § 6.2.2), begaanbaar voor voetgangers en frequent onderhoud (belastingsklasse P3 cf. BUTgb-nota m.b.t. begaanbaarheid platte daken).

Het systeem bestaat uit isolatieplaten op basis van polyisocyanuraat (PIR) die samen met de in deze goedkeuring beschreven hulpcomponenten moeten worden toegepast in overeenstemming met de uitvoeringsvoorschriften die in § 5 worden beschreven. De dakopbouwen die hierbij toegelaten zijn, worden eveneens aangegeven in § 5.

Afhankelijk van de ondergrond en van het type plaat worden deze isolatieplaten los gelegd onder ballast (max. 1200 mm x 1200 mm), gekleefd met PU-lijm (ISOGARD AK, max. 1200 mm x 1200 mm) of mechanisch bevestigd en bedekt met een losliggende, gekleefde of mechanisch bevestigde dakafdichting die voorzien is van een ATG-goedkeuring en overeenstemmende plaatsingstechniek.

De producten RESISTA AK - RF en RESISTA AK - RT, ISOGARD AK - RF en ISOGARD AK - RT vormen het voorwerp van de productgoedkeuring met certificatie ATG H964. Deze productgoedkeuring met certificatie omvat een doorlopende productiecontrole door de fabrikant, aangevuld met een regelmatig extern toezicht daarop door de door de BUTgb toegewezen certificatie-instelling.

De goedkeuring van het volledige systeem steunt bovendien op het gebruik van hulpcomponenten waarvan via een attestering vertrouwen wordt gegeven betreffende het voldoen aan de prestaties of identificatiecriteria aangegeven in § 3.2.

De technische goedkeuring heeft betrekking op het isolatiemateriaal en op het beschreven systeem, met inbegrip van de plaatsingstechniek, maar niet op de kwaliteit van de uitvoering.

3 Materialen

3.1 RESISTA AK - RF en RESISTA AK - RT platen, ISOGARD AK - RF en ISOGARD AK - RT platen

De isolatieplaten RESISTA AK - RF en RESISTA AK - RT, ISOGARD AK - RF en ISOGARD AK - RT zijn stijve rechthoekige platen met een geelachtige kleur, samengesteld uit een kern van hard polyisocyanuraat (PIR) schuim en aan beide zijden voorzien van een bekleding.

Het schuim op basis van polyol en isocyanaat wordt bekomen door het expanderen met een blaasmiddel (pentaan).

Tabel 1 – Productoverzicht

| Merksnaam isolatieplaten | Bekleding | Afmetingen (mm) lengte x breedte x dikte | Randafwerking |
|--|--|---|--|
| RESISTA AK - RF ISOGARD AK - RF | gasdicht meerlagencomplex op basis van kraft-aluminium laminaat aan beide zijden | standaard: 1200 x 600 op aanvraag: 1200 x 1200; 1200 x 2400 (*) dikte: 30 tot 160 | standaard zijn de platen met rechte kanten, op verzoek kunnen platen met sponning (4-zijdig) geleverd worden |
| RESISTA AK - RT ISOGARD AK - RT (afschotplaten) | gasdicht meerlagencomplex op basis van kraft-aluminium laminaat aan beide zijden | 1200 x 1200 dikte: 30/55 ; 55/80 ; 80/105 ; 105/130 ; 130/155 | afschotplaten zijn altijd met rechte kanten |
| (*): 1200 mm x 2400 mm : enkel voor mechanisch bevestigde isolatie | | | |

Tabel 2 – Toepassing

| Type dakvloer (zie § 5.2.3) | Dampscherm | Merksnaam isolatieplaten | |
|--|------------------------------|---|--|
| | | RESISTA AK - RF RESISTA AK - RT | ISOGARD AK - RF ISOGARD AK - RT |
| Beton, cellenbeton, schuimbeton of elementen van gebakken aarde | zonder dampscherm | - | - |
| | met dampscherm (min E3) (**) | <ul style="list-style-type: none"> losliggend met ballast (max. 1200 mm x 1200 mm) | <ul style="list-style-type: none"> losliggend met ballast (max. 1200 mm x 1200 mm) gekleefd met PU-lijm op een bitumineus dampscherm of V-Gard aluminium dampscherm (max. 1200 mm x 1200 mm) |
| Hout of houtachtige platen | zonder dampscherm | <ul style="list-style-type: none"> mechanisch bevestigd (multiplex) (*) losliggend met ballast (max. 1200 mm x 1200 mm) | <ul style="list-style-type: none"> mechanisch bevestigd (multiplex) (*) losliggend met ballast (max. 1200 mm x 1200 mm) gekleefd met PU-lijm (max. 1200 mm x 1200 mm) |
| | met dampscherm (**) | <ul style="list-style-type: none"> mechanisch bevestigd (multiplex) (*) losliggend met ballast (max. 1200 mm x 1200 mm) | <ul style="list-style-type: none"> mechanisch bevestigd (multiplex) (*) losliggend met ballast (max. 1200 mm x 1200 mm) gekleefd met PU-lijm op een bitumineus dampscherm of V-Gard aluminium dampscherm (max. 1200 mm x 1200 mm) |
| Geprofileerde staalplaten (≥ 0,75 mm) | zonder dampscherm | <ul style="list-style-type: none"> mechanisch bevestigd | <ul style="list-style-type: none"> mechanisch bevestigd gekleefd met PU-lijm (max. 1200 mm x 1200 mm) |
| | met dampscherm (**) | <ul style="list-style-type: none"> mechanisch bevestigd | <ul style="list-style-type: none"> mechanisch bevestigd gekleefd met PU-lijm op een bitumineus dampscherm of V-Gard aluminium dampscherm (max. 1200 mm x 1200 mm) |
| Type dakafdichting – zie ATG dakafdichting (zie § 5.2.3.3.24) | | <ul style="list-style-type: none"> losliggend (met ballast) mechanisch bevestigde dakafdichting | <ul style="list-style-type: none"> losliggend (met ballast) mechanisch bevestigde dakafdichting volgekleefd met bitumineuze koudlijm of gekleefd met synthetische koudlijm (***) zelfklevende dakafdichting (***) |

(*): niet onderzocht in het kader van de ATG-aanvraag.

(**): voor de mogelijke dampschermen en hun plaatsingswijze wordt verwezen naar hoofdstuk 6 uit de TV 280.

(***): goedkeuringshouder dakafdichtingssysteem dient de compatibiliteit (van de lijm) aan te tonen

3.2 Hulpcomponenten

3.2.1 Synthetische koudlijmen

3.2.1.1 PU-lijm I.S.O. Twin Pack

Twee component polyurethaanlijm voor verlijming van de ISOGARD AK – RF of ISOGARD AK - RT plaat op een ondergrond (V-Gard aluminium dampscherm).

Kenmerken:

- volumemassa: Part A: 1,18 g/cm³ ± 0,06 g/cm³; Part B: 1,02 g/cm³ ± 0,05 g/cm³
- houdbaarheid (gesloten toestand, koel en droog opgeslagen): 12 maanden
- verpakking: kit met 750 ml Part A en 750 ml Part B aan elkaar verbonden, voorzien van een spuitmond met statische mixer
- open tijd:
 - tussen 16 °C en 32 °C: 5-8 min
 - tussen 2 °C en 15 °C: 8-15 min
- uithardingstijd: 12 min
- temperatuur lijm bij verwerking: van -5 °C tot 35 °C (optimaal vanaf 15 °C)

In het kader van deze ATG is de lijm I.S.O. Twin Pack onderzocht bij het goedkeuringsonderzoek. Deze lijm is niet onderworpen aan certificatie. De ATG-houder vraagt jaarlijks aan de fabrikant van de lijm een verklaring betreffende de conformiteit van de productkenmerken.

3.2.1.2 PU-lijm Soudatherm Roof 250

Eén component polyurethaanlijm voor verlijming van de ISOGARD AK – RF of ISOGARD AK - RT plaat op een ondergrond (hout, staalplaat, bitumineuze ondergrond of V-Gard aluminium dampscherm).

Kenmerken:

- volumemassa: 25 mg/cm³ (bij 20 °C)
- houdbaarheid (gesloten toestand, koel en droog opgeslagen): 24 maanden
- verpakking: bussen van 800 ml
- open tijd: maximum 8 min (afhankelijk van omgevingstemperatuur en -vochtigheid)
- uithardingstijd: 1 uur
- temperatuur lijm bij verwerking: van 10 °C tot 35 °C (optimaal vanaf 15 °C)

In het kader van deze ATG is de lijm Soudatherm Roof 250 onderzocht bij het goedkeuringsonderzoek.

Soudatherm Roof 250 beschikt over een technische goedkeuring met certificatie ATG 3201 (geldigheid verifiëren op www.butgb-ubatc.be).

3.2.1.3 PU-lijm Soudatherm Roof 330

Eén component polyurethaanlijm voor verlijming van de ISOGARD AK – RF of ISOGARD AK - RT plaat op een ondergrond (hout, staalplaat, bitumineuze ondergrond of V-Gard aluminium dampscherm).

Kenmerken:

- volumemassa: 29 mg/cm³ (bij 20 °C)
- houdbaarheid (gesloten toestand, koel en droog opgeslagen): 18 maanden
- verpakking: vaten van 10,4 kg
- open tijd: maximum 8 min (afhankelijk van omgevingstemperatuur en –vochtigheid)
- uithardingstijd: 1 uur
- temperatuur lijm bij verwerking : van 10 °C tot 35 °C (optimaal vanaf 15 °C)

In het kader van deze ATG is de lijm Soudatherm Roof 330 onderzocht bij het goedkeuringsonderzoek.

Soudatherm Roof 330 beschikt over een technische goedkeuring met certificatie ATG 3201 (geldigheid verifiëren op www.butgb-ubatc.be).

In het kader van deze ATG werden deze drie lijmen op de verenigbaarheid getest. Eveneens werd op basis van trek- en windproeven een rekenwaarde voor de windweerstand bepaald, cf. § 5.3.

Bij gebruik van andere lijmen dan deze die werden onderzocht in het kader van deze ATG, zal een bijkomend onderzoek dienen uitgevoerd te worden naar de verenigbaarheid van de PU-platen met de lijm. Eveneens zullen trek- en windproeven dienen uitgevoerd te worden om de windweerstand te kunnen bepalen.

3.2.2 Mechanische bevestigingen van de isolatie

Mechanische bevestigingen voor gebruik van de isolatieplaten op geprofileerde staalplaten.

3.2.2.1 Schroef FIRESTONE “ALL PURPOSE” FASTENER + verdeelplaatje

- schroef FIRESTONE “ALL PURPOSE” FASTENER in gegalvaniseerd staal SAE 1022, met een diameter van 6 mm, lengten van 40 mm tot 200 mm, corrosieweerstand 15 EOTA-cycli;
- geprofileerd rond plaatje in gegalvaniseerd staal Galvalume® AZ50 met een diameter van 76 mm, dikte 0,4 mm - 0,5 mm, corrosieweerstand 15 EOTA-cycli
- de karakteristieke statische uittrekwaarde van de schroef is ≥ 1350 N (uit staalplaat 0,75 mm)
- de rekenwaarde van de windweerstand per bevestiging wordt vermeld in § 5.3



Fig. 1 – Schroef FIRESTONE “ALL PURPOSE” FASTENER + verdeelplaatje

Dit bevestigingssysteem is opgenomen in de ETA 19/0618. De geldigheid dient geverifieerd te worden op www.eota.eu.

3.2.2.2 Forfaitaire rekenwaarde

Om te kunnen rekenen met een forfaitaire rekenwaarde van 450 N/bevestiging dienen de mechanische bevestigingen te voldoen aan de volgende kenmerken:

- de minimale diameter van de schroef bedraagt 4,8 mm
- de schroeven zijn voorzien van een aangepast boorpunt
- de karakteristieke statische uittrekwaarde van de schroef is ≥ 1350 N (uit staalplaat 0,75 mm)
- de dikte van het verdeelplaatje is ≥ 1 mm voor de vlakke en $\geq 0,75$ mm voor de geprofileerde plaatjes
- de corrosieweerstand: weerstaat aan 15 cycli EOTA.

Mechanische bevestigingen voor gebruik op houtachtige ondergronden (bv. multiplex) zullen het voorwerp uitmaken van een bijkomende studie.

3.2.3 Bitumineuze producten

Bitumineuze producten waarvan de overeenkomstigheid met PTV 46-002 geattesteerd is.

3.2.4 Dampscherm

Voor de mogelijke dampschermen en hun plaatsingswijze wordt verwezen naar hoofdstuk 6 uit de TV 280.

De dampschermen maken deel uit van het systeem, maar maken geen deel uit van deze goedkeuring en vallen niet onder certificatie.

3.2.4.1 V-Gard aluminium dampscherm

Het V-Gard dampscherm is een met glasvezels versterkte aluminium folie voorzien van een zelfklevende bitumineuze onderlaag met verwijderbare PE folie.

Het V-Gard dampscherm maakt deel uit van het systeem, maar maakt geen deel uit van deze goedkeuring en valt niet onder certificatie.

3.2.5 Dakafdichting

De dakafdichting moet een technische goedkeuring (ATG) met certificatie voor dakafdichtingssysteem bezitten.

4 Vervaardiging en commercialisatie

De isolatieplaten worden vervaardigd door de firma FIRESTONE BUILDING PRODUCTS GERMANY, in haar fabriek te HEINSBERG (Duitsland). De firma FIRESTONE BUILDING PRODUCTS EMEA verzorgt de verkoop van de platen en kan de nodige technische bijstand verstrekken.

Voor wat betreft de vervaardiging en controles wordt verwezen naar de productgoedkeuring met certificatie ATG H964.

Op de verpakking wordt een etiket aangebracht met de nodige gegevens in het kader van de CE-markering, het ATG-merk en -nummer.

5 Opvatting en uitvoering

5.1 Referentiedocumenten

- TV 280: Het platte dak (WTCB)
- TV 239: Mechanische bevestiging van de isolatie en de afdichting op geprofileerde staalplaten (WTCB)
- TV 244: Aansluitingsdetails bij platte daken: algemene principes (WTCB)
- BUtgb-document "Summary of the characteristics-criteria in the frame of ATG-applications" dd. juni 2021
- BUtgb Infoblad 2012/2 "Windbelasting op platte daken volgens windnorm NBN EN 1991-1-4"
- Leidraad voor de Technische Goedkeuring ATG "Synthetische lijmen – Isolatie voor platte daken" (BUtgb, 2020).
- Artikel WTCB Contact 2018/2 "Verlijming van isolatieplaten met PU-lijm op platte daken"
- Verwerkingsrichtlijnen van de Goedkeuringshouder

5.2 Uitvoering

De isolatieplaten in hun verpakking dienen droog vervoerd en opgeslagen te worden waarbij de nodige voorzorgen genomen moeten worden om beschadigingen te voorkomen.

De dakopbouw overeenkomstig TV 280 omvat:

- een dakvloer (§ 5.2.1)
- eventueel een damp scherm (§ 5.2.2)
- de isolatieplaten (§ 5.2.3)
- een dakafdichting (§ 5.2.3.2)
- eventueel een ballastlaag.

5.2.1 Dakvloer

De dakvloer moet overeenstemmen met de norm NBN B 46-001 en TV 280.

5.2.2 Dampscherm

Afhankelijk van het te verwachten binnenklimaat in het gebouw, van de vochtigheid in de dakvloer en van de hygrothermische eigenschappen van de diverse materialen in de dakopbouw moet een dampscherm voorzien worden.

De dampschermklasse wordt bepaald door ofwel berekeningen, ofwel overname van de aanbevelingen vervat in de TV 280. Deze laatste zijn gebaseerd op de rekenmethode van Glaser waarbij rekening wordt gehouden met niet-stationaire klimatologische randvoorwaarden en met de thermische en hygrische traagheid van het dak.

5.2.3 Plaatsing van de isolatieplaten

De plaatsing van de isolatieplaten zal gebeuren volgens de verwerkingsrichtlijnen van de Goedkeuringshouder (zie www.firestone-isolatie.be) en volgens de hiernavolgende richtlijnen.

De isolatieplaten worden in één laag in verband (bij voorkeur halfsteens) en goed aangesloten gelegd. De bevestiging aan de dakvloer is beschreven in § 5.2.3.1, § 5.2.3.2 en § 5.2.3.3.

De isolatieplaten kunnen in twee lagen worden toegepast voor grote dikte of bij de realisatie van afschot. Hierbij wordt de tweede laag met verspringende voegen tegenover de eerste laag geplaatst.

Bij plaatsen van afschotisolatie moet voorafgaandelijk een legplan worden opgemaakt.

De plaatsingsoppervlakken en de isolatieplaten dienen droog te blijven tot de werken volledig af zijn.

Bij verlijmen van de platen mag de omgevingstemperatuur en oppervlaktetemperatuur bij het plaatsen niet onder de 5 °C dalen. De isolatieplaten dienen in de lijm gelegd te worden en aangedrukt voor het verstrijken van de open tijd. De lijmverbinding mag niet verbroken worden alvorens het schuim volledig uitgehard is. Indien platen verschoven of verplaatst worden waardoor de hechting wordt verbroken, is het noodzakelijk om het schuim terug aan te brengen om een goede hechting te garanderen.

De PU-lijmen voor het verkleven van de isolatieplaten op de ondergrond moeten worden verwerkt volgens de verwerkingsrichtlijnen van de lijmfabrikant.

De ondergrond moet proper en winddroog zijn.

Indien nodig, kunnen de isolatieplaten op de bouwplaats gesneden, gezaagd of doorboord worden. Beschadigde platen mogen niet verwerkt worden.

Ongeacht de plaatsingstechniek moet het aanbrengen van de (eerste laag van de) afdichting onmiddellijk volgen op het plaatsen van de isolatie, d.w.z. dat er op het einde van de werkdag geen onbeschermde isolatie mag voorkomen op het dak.

Bij losliggende plaatsing dient de afdichting, inclusief ballastlaag, onmiddellijk na de plaatsing van de isolatieplaten te worden aangebracht.

Bij elke werkonderbreking en in ieder geval aan het einde van elke dag is het noodzakelijk de geplaatste isolatieplaten tegen weersinvloeden te beschermen.

5.2.3.1 Dakvloer van beton, cellenbeton, schuimbeton of elementen van gebakken aarde

Op de dakvloer wordt achtereenvolgens aangebracht:

- een dampscherm overeenkomstig TV 280
- de isolatieplaten RESISTA AK worden:
 - losliggend geplaatst met een geballaste afdichting (maximaal het formaat 1200 mm x 1200 mm)
- de isolatieplaten ISOGARD AK worden:
 - ofwel losliggend geplaatst met een geballaste afdichting (maximaal het formaat 1200 mm x 1200 mm)
 - ofwel streepsgewijs gekleefd met PU-lijm I.S.O. Twin Pack op een V-Gard aluminium dampscherm (maximaal het formaat 1200 mm x 1200 mm)
 - ofwel streepsgewijs gekleefd met PU-lijm Soudatherm Roof 250 of Soudatherm Roof 330 op een bitumineus dampscherm of V-Gard aluminium dampscherm (maximaal het formaat 1200 mm x 1200 mm)

Voor de plaatsing van de isolatieplaten in functie van de windweerstand van het daksysteem dient rekening gehouden te worden met de rekenwaarden vermeld in § 5.3 voor zover deze lager zijn dan de rekenwaarden betreffende windweerstand van de afdichting aangegeven in de ATG-afdichting.

5.2.3.2 Dakvloer van hout of houtachtige platen

Op de dakvloer wordt achtereenvolgens aangebracht:

- eventueel een damp scherm overeenkomstig TV 280
- de isolatieplaten RESISTA AK worden:
 - ofwel losliggend geplaatst met een geballaste afdichting (maximaal het formaat 1200 mm x 1200 mm)
 - ofwel mechanisch bevestigd (multiplex)
- de isolatieplaten ISOGARD AK worden:
 - ofwel losliggend geplaatst met een geballaste afdichting (maximaal het formaat 1200 mm x 1200 mm)
 - ofwel mechanisch bevestigd (multiplex)
 - ofwel streepsgewijs gekleefd met PU-lijm I.S.O. Twin Pack op een V-Gard aluminium damp scherm (maximaal het formaat 1200 mm x 1200 mm)
 - ofwel streepsgewijs gekleefd met PU-lijm Soudatherm Roof 250 of Soudatherm Roof 330 op een bitumineus damp scherm of V-Gard aluminium damp scherm (maximaal het formaat 1200 mm x 1200 mm)

Voor de plaatsing van de isolatieplaten in functie van de windweerstand van het dakstelsel dient rekening gehouden te worden met de rekenwaarden vermeld in § 5.3 voor zover deze lager zijn dan de rekenwaarden betreffende windweerstand van de afdichting aangegeven in de ATG-afdichting.

5.2.3.3 Geprofileerde staalplaten

De staalplaten zullen een dikte van $\geq 0,75$ mm hebben.

Op de dakvloer wordt achtereenvolgens aangebracht:

- eventueel een damp scherm overeenkomstig TV 280
- de vlakke isolatieplaten worden dwars over de golfopeningen en met gesloten en verspringende naden geplaatst en als volgt bevestigd:
- de isolatieplaten RESISTA AK worden:
 - mechanisch bevestigd (zie § 5.2.3.3.1)
- de isolatieplaten ISOGARD AK worden:
 - ofwel mechanisch bevestigd (zie § 5.2.3.3.1)
 - ofwel streepsgewijs gekleefd met PU-lijm I.S.O. Twin Pack op een V-Gard aluminium damp scherm (zie § 5.2.3.3.2 en § 5.2.3) (maximaal het formaat 1200 mm x 1200 mm)
 - ofwel streepsgewijs gekleefd met PU-lijm Soudatherm Roof 250 of Soudatherm Roof 330 op staalplaat, op een bitumineus damp scherm of V-Gard aluminium damp scherm (maximaal het formaat 1200 mm x 1200 mm)
- de afschotplaten worden eveneens dwars over de golfopening en met gesloten en verspringende naden geplaatst, hierbij verspringen de langsnaden t.o.v. die van de aansluitende dünnere/dikkere afschotplaat en bevestigd zoals hierboven aangegeven.

Het uitkragen (o) van de isolatieplaten boven de golven van de staalplaat (overdwars geplaatste platen t.o.v. de golven) is toegelaten voor grotere diktes (50 mm of meer) tot maximaal 110 mm. Isolatieplaten met een dikte < 50 mm moeten te allen tijde dragend worden opgelegd.

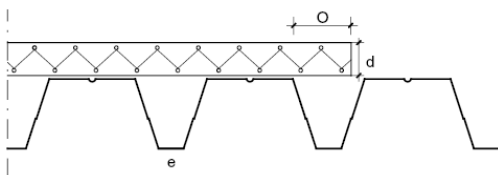

De maximaal toegestane golfopening (e) is afhankelijk van de isolatiedikte: $e \leq 3 \times d$, waarbij:

- d = isolatiedikte in mm
- e = golfopening in mm

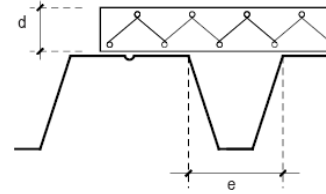

5.2.3.3.1 Mechanische bevestiging van de isolatieplaten op geprofileerde staalplaten (al dan niet voorzien van een damp scherm)

Het aantal mechanische bevestigingen hangt af van de kwaliteit ervan en de dikte van de geprofileerde staalplaten. Er dient voor gezorgd te worden dat de schroeven minimaal 15 mm doorheen de staalplaat komen.

Bij gebruik van mechanische bevestigingen wordt het op Fig. 2 aangegeven bevestigingspatroon indicatief vermeld. De isolatieplaten worden minstens 4 maal bevestigd (voor platen met afmetingen van 1200 mm x 600 mm en 1200 mm x 1200 mm) of 6 maal bevestigd (voor platen met afmetingen van 1200 mm x 2400 mm), waarbij de verdeling deze van Fig. 2 respecteert.

| Dakopbouw | Dampscherm | Bevestiging |
|--|--------------------------|---|
| Dakafdichting gekleefd op mechanisch bevestigde isolatie.  | Zonder dampscherm | Het aantal bevestigingen met een minimum van 4 of 6 per plaat berekenen op basis van de rekenwaarde vermeld in § 5.3, Q_r : 450 N/bevestiging (forfaitair) of Q_r : 480 N/bevestiging (voor schroef Firestone "All Purpose" Fastener), waarbij de totale windbelasting $1,3 \times q_b \times (C_{pe,l} - C_{pe,i})$ in rekening wordt gebracht. |
| | Met dampscherm | Indien er een losliggend lucht- of dampscherm aanwezig is, het aantal bevestigingen, met een minimum van 4 of 6 per plaat, berekenen op basis van de forfaitaire rekenwaarde vermeld in § 5.3, Q_r : 450 N/bevestiging (forfaitair) of Q_r : 480 N/bevestiging (voor schroef Firestone "All Purpose" Fastener), waarbij de totale windbelasting $1,3 \times q_b \times (C_{pe,l} - C_{pe,i})$ in rekening wordt gebracht. |
| Eénlaagse dakafdichting bevestigd in de naad of met lineaire bevestigingsstrippen.  | Zonder dampscherm | Voor zover er geen lucht- of dampscherm aanwezig is, de platen verankeren met minimum 4 of 6 bevestigingen per plaat. |
| | Met dampscherm | Indien er een losliggend lucht- of dampscherm aanwezig is, het aantal bevestigingen, met een minimum van 4 of 6 per plaat, berekenen op basis van de rekenwaarde vermeld in § 5.3, Q_r : 450 N/bevestiging (forfaitair) of Q_r : 480 N/bevestiging (voor schroef Firestone "All Purpose" Fastener), doch waarbij slechts 50 % van de totale windbelasting $1,3 \times q_b \times (C_{pe,l} - C_{pe,i})$ in rekening wordt gebracht. |
| Dakafdichting met een polyestergewapende onderlaag, samen met de isolatieplaten bevestigd volgens het "plic-ploc" systeem.  | Met of zonder dampscherm | Ongeacht of een lucht- of dampscherm aanwezig is, de platen verankeren met minimum 4 of 6 bevestigingen per plaat. Het aantal bevestigingen voor de gebitumineerde onderlaag met polyestervliesinlage wordt bepaald uitgaande van de totale windbelasting $1,3 \times q_b \times (C_{pe,l} - C_{pe,i})$ en op basis van de forfaitaire rekenwaarde Q_r : 450 N/bevestiging of de rekenwaarde vermeld in de ATG-dakafdichting. |

Fig. 2 – Plaatsingspatronen voor de mechanische bevestigingen



5.2.3.3.2 Verkleving van de isolatieplaten ISOGARD AK op geprofileerde staalplaten (al dan niet voorzien van een damp scherm)

De maximale doorbuiging van de geprofileerde staalplaat bedraagt 1/250.

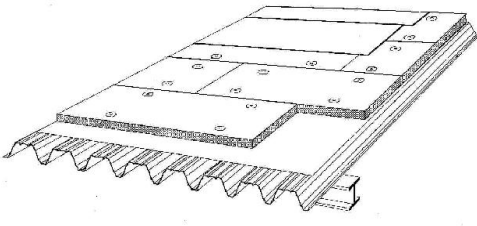
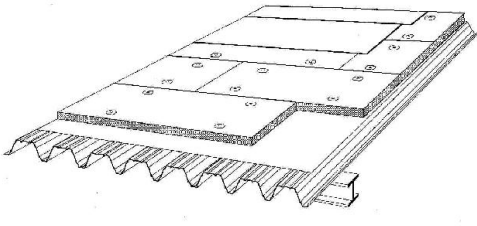
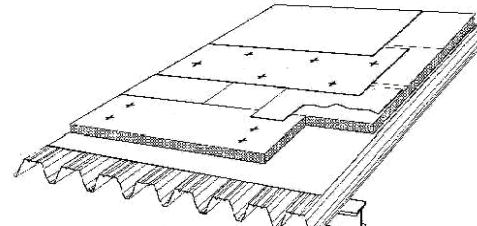
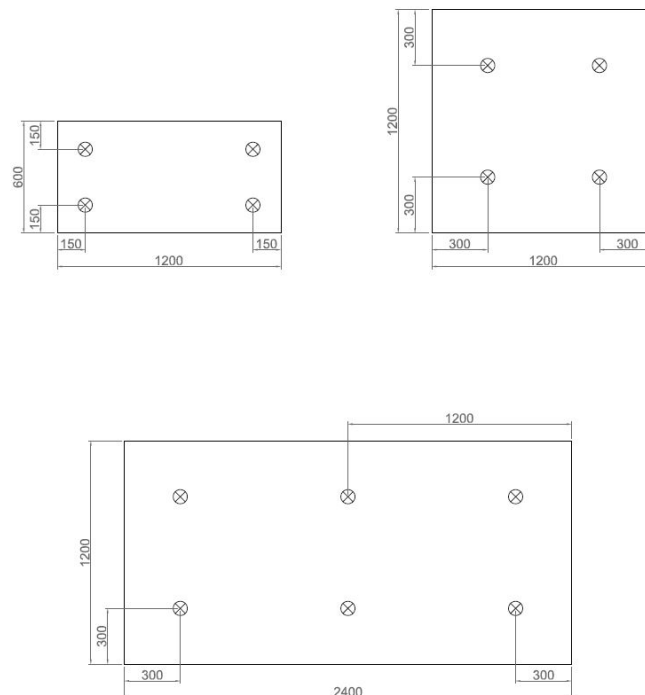
In het geval van verkleving met PU-lijm I.S.O. Twin Pack zullen volgende plaatsingsaspecten in acht genomen worden:

- enkel van toepassing op een V-Gard aluminium damp scherm
- enkel van toepassing bij ISOGARD AK platen met maximaal het formaat van 1200 mm 1200 mm (streepsgewijs op elke golf)

In het geval van verkleving met Soudatherm Roof 250 of Soudatherm Roof 330 zullen volgende plaatsingsaspecten in acht genomen worden:

- van toepassing op staalplaat, op een bitumineus damp scherm of op een V-Gard aluminium damp scherm
- enkel van toepassing bij ISOGARD AK platen met maximaal het formaat van 1200 mm 1200 mm (streepsgewijs op elke golf)

De plaatsingscondities vermeld in § 5.2.3 dienen gerespecteerd te worden. Een voorafgaande behandeling met primers is niet nodig, evenwel worden vette oppervlakken en met coating behandelde staalplaten geval per geval onderzocht en is desgevallend een proefverlijming op de werf nodig.

5.2.4 Dakafdichting

De plaatsing van de dakafdichting gebeurt overeenkomstig de plaatsingsvoorschriften vermeld in de ATG-dakafdichting. Hiertoe zal de dakopbouw vermeld in § 5.2 gerespecteerd, desgevallend aangepast, worden.

- Los aangebrachte afdichtingen zullen steeds voorzien worden van ballast (ballastlaag cf. BUtgb Infoblad 2012/2 "Windbelasting op platte daken volgens windnorm NBN EN 1991-1-4"). Deze afdichtingstechniek is geschikt om toegepast te worden op RESISTA AK en ISOGARD AK.
- Mechanisch bevestigde afdichtingen worden geplaatst in overeenstemming met TV 280 en TV 239 en ATG-dakafdichting. Deze afdichtingstechniek is geschikt om toegepast te worden op RESISTA AK en ISOGARD AK.
- Met koudlijm gekleefde bitumineuze dakafdichtingen worden geplaatst in overeenstemming met TV 280 en ATG-dakafdichting. Deze afdichtingstechniek is geschikt om toegepast te worden op ISOGARD AK (vol).
- Met koudlijm gekleefde synthetische dakafdichtingen worden geplaatst in overeenstemming met TV 280 en ATG-dakafdichting. Deze afdichtingstechniek is geschikt om toegepast te worden op ISOGARD AK (vol of partieel).
- Zelfklevende afdichtingen worden geplaatst in overeenstemming met de ATG-dakafdichting en volgens de instructies van de fabrikant. Deze afdichtingstechniek is geschikt om toegepast te worden op ISOGARD AK

5.3 Weerstand tegen wind

De nodige voorzorgen moeten worden genomen opdat het dak aan de invloeden van de wind kan weerstaan.

De windweerstand van de dakisolatie wordt bepaald uitgaande van de te verwachten windbelasting. Deze wordt berekend volgens BUtgb Infoblad 2012/2 "Windbelasting op platte daken volgens windnorm NBN EN 1991-1-4".

Voor losse plaatsing zal de ballastlaag worden aangebracht in overeenstemming met BUtgb Infoblad 2012/2 "Windbelasting op platte daken volgens windnorm NBN EN 1991-1-4".

Voor andere bevestigingswijzen worden hierna de rekenwaarden van de windweerstand (Q_r) voor de isolatieplaten aangegeven.

Deze windweerstand (Q_r) houdt rekening met een veiligheidscoëfficiënt van 1,5 en met de windtestresultaten (Q_1) vermeld in § 6.3.

De opgegeven rekenwaarden zijn te vergelijken met het effect van de windbelasting met een terugkeerperiode van 25 jaar, zoals opgegeven in BUtgb Infoblad 2012/2 "Windbelasting op platte daken volgens windnorm NBN EN 1991-1-4".

Tabel 3 – Rekenwaarden van de windweerstand (Q_r) voor de isolatieplaten RESISTA AK en ISOGARD AK

| | ISOGARD AK partieel gekleefd met I.S.O. Twin Pack | ISOGARD AK partieel gekleefd met Soudatherm Roof 250 of Soudatherm Roof 330 (**) | mechanisch bevestigd (type § 3.2.2) |
|---|---|---|---|
| Beton, cellenbeton, schuimbeton of elementen van gebakken aarde | - | - | - |
| Hout of houtachtige platen | - | 2000 Pa (ong 35 g/m ² - 4 lijfstrepen per m ²) 4000 Pa (ong 60 g/m ² - 8 lijfstrepen per m ²) | - |
| Geprofileerde staalplaten (≥ 0,75 mm) | - | 2000 Pa (ong 30 g/m ² - 1 lijfstreep per bovenzijde van de staalplaat) 3650 Pa (ong 60 g/m ² - 2 lijfstrepen per bovenzijde van de staalplaat) | Forfaitaire rekenwaarde van 450 N/bev of 480 N/bev voor Firestone "All Purpose" schroef |
| Bitumineuze ondergrond | - | 2000 Pa (ong 35 g/m ² - 4 lijfstrepen per m ²) 4000 Pa (ong 60 g/m ² - 8 lijfstrepen per m ²) | Forfaitaire rekenwaarde van 450 N/bevestiging of 480 N/bevestiging voor Firestone "All Purpose" schroef (op staalplaat) |
| V-Gard aluminium dampscherm | 4000 Pa (ong 325 g/m ² - 4 lijfstrepen per m ²) | 3650 Pa (ong 45 g/m ² - 4 lijfstrepen per m ²) (ong 60 g/m ² - 8 lijfstrepen per m ²) | Forfaitaire rekenwaarde van 450 N/bevestiging of 480 N/bevestiging voor Firestone "All Purpose" schroef (op staalplaat) |

(**): rekenwaarden afgerond naar een lager 50-tal

De hoeveelheid lijm die moet worden aangebracht, wordt berekend volgens § 5.3, afhankelijk van de windbelasting waaraan het dakstelsel wordt blootgesteld en de genoemde rekenwaarden.

Bovenstaande rekenwaarden gelden enkel voor de isolatieplaten. Deze rekenwaarden dienen getoetst te worden aan de rekenwaarde voor de dakafdichting (in relatie tot de aanbrengingswijze van de dakafdichting – zie ATG dakafdichting) waarbij de laagste rekenwaarde voor de totale dakopbouw in acht genomen wordt. De hechting van het dampscherm op de ondergrond dient eveneens geverifieerd te worden.

5.4 Brandveiligheid

Er dient nagegaan te worden of het K.B. van 19/12/1997 (inclusief de wijziging in het K.B. van 04/04/2003, 01/03/2009, 12/07/2012 en 18/01/2017) van toepassing is. Indien dit het geval is moeten de volgende eisen i.v.m. de dakopbouw worden gerespecteerd:

- ten aanzien van een brand van buitenaf: het dakafdichtingssysteem moet voldoen aan de B_{ROOF}(t₁) klassering conform NBN EN 13501-5. Aan deze eisen voldoen dakafdichtingen die conform hun ATG worden geplaatst; hiertoe wordt naar annex A van de ATG van de dakafdichting verwezen.
- ten aanzien van een brand van binnenuit: de dakvloer moet zo worden ontworpen en uitgevoerd dat deze dakvloer een REI-waarde heeft afhankelijk van het type gebouw zoals voorzien in het K.B.
- ten aanzien van de brandcompartimentering: in het project moet nagegaan worden in hoeverre de dakzones en de dakdetails van brandstoppen, uitgevoerd met onbrandbaar materiaal (Euroclass A1), voorzien en uitgevoerd dienen te worden.

6 Prestaties

6.1 Thermische prestaties

Zie NBN B 62-002 "Thermische prestaties van gebouwen – berekening van de warmtedoorgangcoëfficiënten (U-waarden) van gebouwcomponenten en gebouwelementen", editie 2008.

$$1/U = R_T = R_{si} + R_{warm\ dak} + R_{se}$$

$$R_{warm\ dak} = R_1 + R_2 + \dots + R_{isol} + \dots + R_n$$

$$U = 1/R_T \quad (1)$$

$$\Delta U_{cor} = 1/(R_T - R_{cor}) - 1/R_T \quad (2)$$

$$U_c = U + \Delta U_{cor} + \Delta U_g + \Delta U_f \quad (3)$$

Waarbij:

- R_T: de totale warmteweerstand van het warme dak
- R_{warm dak}: warmteweerstand (m².K/W) van het warme dak, als som van de warmteweerstanden (rekenwaarden) van de diverse samenstellende lagen
- R_{si}: de warmteovergangswaarde aan het binnenoppervlak, conform NBN EN ISO 6946. Voor het warme dak is R_{si} = 0,10 m².K/W
- R_{isol}: voor een homogene isolatielaag is dit de gedeclareerde warmteweerstand van het isolatieproduct voor de betreffende dikte. R_{isol} = R_D
- R_{se}: de warmteovergangswaarde aan het buitenoppervlak, conform NBN EN ISO 6946. Voor het warme dak is R_{se} = 0,04 m².K/W
- R_{cor}: correctiefactor voor plaatsingstoleranties bij de uitvoering van het warme dak. R_{cor} = 0,10 m².K/W

- U: warmtedoorgangscoefficiënt (W/m².K) van het warme dak, berekend volgens (1)
- ΔU_{cor} : correctieterm (W/m².K) op de U-waarde voor maat- en plaatsingstoleranties bij de uitvoering, berekend volgens (2)
- U_c : gecorrigeerde warmtedoorgangscoefficiënt (W/m².K) voor het warme dak volgens (3), conform aan NBN EN ISO 6946
- ΔU_g : toeslag op de U-waarde voor spleten in de isolatielaag, conform NBN EN ISO 6946, voor uitvoering conform de ATG wordt $\Delta U_g = 0$
- ΔU_r : toeslag op de U-waarde voor bevestigingen door de isolatielaag, conform NBN EN ISO 6946,

$$\Delta U_f = \alpha \cdot \frac{\lambda_f \cdot A_f \cdot n_f}{d_0} \left[\frac{R_{isol}}{R_{T,h}} \right]^2$$

aan te rekenen voor mechanisch bevestigde isolatie met:

- d_0 (m): dikte van de isolatielaag
- d_i (m): lengte van de bevestiging als volgt bepaald:
 - o bij bevestigingen die de isolatielaag volledig doorboren (onder rechte of schuine hoek) is de lengte gelijk aan of groter dan de dikte van de isolatielaag: $d_i \geq d_0$
 - o bij verzonken bevestigingen is de lengte gelijk aan het gedeelte van de bevestiging dat de isolatielaag doorboort, d.w.z. kleiner dan de dikte van de isolatielaag: $d_i < d_0$
- α is een correctiecoëfficiënt (-) als volgt bepaald:
 - o $\alpha = 0,8$ indien de mechanische bevestiging de isolatielaag volledig doorboort
 - o $\alpha = 0,8 \times d_i/d_0$ indien de bevestiging verzonken is in de isolatielaag
- λ_f (W/m.K): de warmtegeleidbaarheid van de mechanische bevestiging, b.v. staal = 50 W/m.K
- n_f (m⁻²): aantal mechanische bevestigingen per m²
- A_f (m²): doorsnede van 1 mechanische bevestiging
- R_{isol} : voor een homogene isolatielaag is dit de gedeclareerde warmteweerstand voor de betreffende dikte die door de mechanische bevestiging doorboord wordt. $R_{isol} = R_D$
- $R_{T,h}$: totale warmteweerstand van het warme dak, zonder rekening te houden met enige koudebrugwerking

Alle R-waarden hebben als eenheid m².K/W.

Alle U-waarden hebben als eenheid W/m².K.

De warmtedoorgangscoefficiënt U van het warme dak met variabele dikte of ongelijke vorm (afschotisolatie) wordt berekend volgens § 7.5 van NBN B62-002:2008 (volgens NBN EN ISO 6946 bijlage C).

Tabel 4 – $R_{isol} = R_D$ [(m².K)/W]

| Dikte | R_{isol} | Dikte | R_{isol} |
|-------|------------------------------------|---------|------------------------------------|
| | RESISTA AK – RF ISOGARD AK – RF | | RESISTA AK – RT ISOGARD AK – RT |
| (mm) | (m ² .K/W) | (mm) | (m ² .K/W) |
| 30 | 1,20 | 30/55 | 1,20/2,20 |
| 40 | 1,60 | 55/80 | 2,20/3,20 |
| 50 | 2,00 | 80/105 | 3,20/4,20 |
| 60 | 2,40 | 105/130 | 4,20/5,20 |
| 70 | 2,80 | 130/155 | 5,20/6,20 |
| 80 | 3,20 | | |
| 90 | 3,60 | | |
| 100 | 4,00 | | |
| 110 | 4,40 | | |
| 120 | 4,80 | | |
| 130 | 5,20 | | |
| 140 | 5,60 | | |
| 150 | 6,00 | | |
| 160 | 6,40 | | |

6.2 Overige prestaties

De prestatiekenmerken van de isolatieplaten worden opgenomen in § 6.2.1.

In de kolom BUTgb worden de minimale aanvaardingscriteria vermeld die door de BUTgb werden vastgelegd. In de kolom fabrikant worden de aanvaardingscriteria vermeld die de fabrikant zichzelf oplegt.

Het naleven van deze criteria wordt bij de verschillende uitgevoerde controles nagegaan en valt onder de productcertificatie.

De prestatiekenmerken van het systeem worden opgenomen in § 6.2.2.

In de kolom BUTgb worden de minimale aanvaardingscriteria vermeld die door de BUTgb werden vastgelegd. Bij gebrek aan deze criteria vermeldt de tabel de resultaten van laboratoriumproeven. De vermelde waarden zijn niet afgeleid uit statistische interpretaties en worden niet door de fabrikant gegarandeerd.

| Eigenschappen | Criteria BUtgb | Criteria fabrikant | Bepalingsmethode | Resultaten |
|---|--|--|--|------------|
| 6.2.1 Producteigenschappen (cf. NBN EN 13165:2012 + A2:2016) | | | | |
| Lengte (mm) | zie Tabel 5 | zie Tabel 5 | NBN EN 822 | x |
| Breedte (mm) | zie Tabel 5 | zie Tabel 5 | NBN EN 822 | x |
| Dikte (mm) | T2, zie Tabel 5 | T2, zie Tabel 5 | NBN EN 823 | x |
| Haaksheid (mm/m) | ≤ 5 | ≤ 5 | NBN EN 824 | x |
| Vlakheid (mm) | ≤ 3 (≤ 0,75 m ²) ≤ 5 (> 0,75 m ²) | ≤ 3 (≤ 0,75 m ²) ≤ 5 (> 0,75 m ²) | NBN EN 825 | x |
| Dimensionele stabiliteit na 48 h 70 °C en 90 % RV (%) | DS(70,90)3 Δε _{i,b} ≤ 2; Δε _d ≤ 6 | DS(70,90)3 Δε _{i,b} ≤ 2; Δε _d ≤ 6 | NBN EN 1604 | x |
| 48 h -20 °C (%) | - | DS(-20,-)1 Δε _{i,b} ≤ 1; Δε _d ≤ 2 | NBN EN 1604 | x |
| Blaasmiddel | zonder (H)CFK | pentaan | celgasanalyse | x |
| Druksterkte bij 10 % vervorming (kPa) | CS(10\Y)120 ≥ 120 | CS(10\Y)150 ≥ 150 | NBN EN 826 | x |
| Treksterkte loodrecht (kPa) | TR80 ≥ 80 (verlijmde systemen) TR40 ≥ 40 | TR80 ≥ 80 | NBN EN 1607 | x |
| Warmtegeleidingscoëfficiënt λ _D (W/m.K) | | 0,025 | NBN EN 12667 | x |
| Brandreactie | A1-F of niet onderzocht | E | Euroclass (Classificatie cf. NBN EN 13501-1) | x |

| Eigenschappen | Criteria BUtgb | Criteria fabrikant | Bepalingsmethode | Resultaten |
|--|--------------------|--------------------|---|------------|
| 6.2.2 Systeemeigenschappen | | | | |
| Windweerstand | – | zie § 6.3 | EUtgb § 4.1 | X |
| Temperatuurinvloed | | | | |
| Lineaire maatverandering | ≤ 0,5% (max. 5 mm) | – | EUtgb § 4.3.1 | X |
| Kromtrekking | ≤ 3 mm | – | EUtgb § 4.3.2 | X |
| Afschuiving (*) | – (*) | – | EUtgb § 4.3.4 | – (*) |
| Effect van beweging isolatie op de dakafdichting (**) | – (**) | – | EUtgb § 4.3.3 | – (**) |
| Mechanische sterkte | | | | |
| Verdeelde belasting (%) | DLT(2)5 ≤ 5 | DLT(2)5 ≤ 5 | NBN EN 1605 | x |
| Puntlast 2-zijdig (1000 N) | geen breuk | – | EUtgb § 4.5.3 | x |
| Uitkregend (1000 N) (***) | geen breuk | – | EUtgb § 4.5.2 | x |
| Treksterkte (kPa) (V-Gard aluminium dampscherm + I.S.O. Twin Pack + ISOGARD AK) | | | BUtgb leidraad "synthetische lijmen – isolatie voor platte daken" + NBN EN 1607 | |
| initieel | – | | | x |
| na 28 dagen bij 80°C | Δ ≤ 50% | | | x |
| Treksterkte (kPa) (staalplaat, bitumineus en V-Gard aluminium dampscherm + Soudatherm Roof 250 + ISOGARD AK) | | | BUtgb leidraad "synthetische lijmen – isolatie voor platte daken" + NBN EN 1607 | |
| initieel | – | | | x |
| na 28 dagen bij 80°C | Δ ≤ 50% | | | x |
| Treksterkte (kPa) (staalplaat, bitumineus en V-Gard aluminium dampscherm + Soudatherm Roof 330 + ISOGARD AK) | | | BUtgb leidraad "synthetische lijmen – isolatie voor platte daken" + NBN EN 1607 | |
| initieel | – | | | x |
| na 28 dagen bij 80°C | Δ ≤ 50% | | | x |
| x: Getest en conform aan het criterium van de fabrikant (*): Proef enkel vereist indien de volgende voorwaarden zich gelijktijdig voordoen: – helling > 20 % (11 °); – mechanische bevestiging van de afdichting niet voorgeschreven is ter voorkoming van het afschuiven; – isolatie gecacheerd is. (**): Proef niet vereist indien: – de afdichting los, mechanisch bevestigd of partieel verkleefd is op de isolatie, die zelf bevestigd is op de dakvloer; – de afdichting volverkleefd is op de isolatie die zelf bevestigd is op de dakvloer waarbij het isolatiemateriaal een lineaire maatverandering heeft < 0,5 mm bij een Δ T van 50 °C. (***): Het uitkragen van de platen boven de golven van de staalplaat is niet toegelaten voor een plaatdikte < 50 mm. | | | | |

Tabel 5 – Toleranties

| Tolerantie lengte (mm) | Tolerantie breedte (mm) | Tolerantie dikte (mm) |
|--|---|--|
| ± 5 mm (< 1000) ± 7,5 mm (1000 - 2000) ± 10 mm (2001 - 4000) | ± 5 mm (< 1000) ± 7,5 mm (1000 – 2000) | Klasse T2 ± 2 mm (< 50) ± 3 mm (50 - 75) +5 / -3 mm (> 75) |

6.3 Windproeven

Overzicht van de windproeven (getest volgens EUTgb § 4.1.1) uitgevoerd in een windkist (2,8 m x 3 m) en dit op platen van 1200 mm x 600 mm.

- **RESISTA AK** (50 mm): staalplaat type 106/250/3 dikte 0,75 mm, isolatieplaat mechanisch bevestigd met schroeven FIRESTONE "ALL PURPOSE" FASTENER (4 bevestigingen per plaat) en daarop een verkleefde synthetische dakafdichting RubberGard LSRF verkleefd met BA-2012; windweerstand 4.000 Pa, breuk bij 4.500 Pa (breuk isolatie)
- **RESISTA AK** (160 mm): staalplaat type 106/250/3 dikte 0,75 mm, isolatieplaat mechanisch bevestigd met schroeven FIRESTONE "ALL PURPOSE" FASTENER (10 bevestigingen per plaat) en daarop een verkleefde synthetische dakafdichting RubberGard LSRF verkleefd met BA-2012; windweerstand 7.000 Pa, breuk bij 7.500 Pa (delaminatie isolatie)
- **ISOGARD AK** (120 mm) (1200 mm x 600 mm): hout, zelfklevend bitumineus dampscherm (met primer), isolatieplaat gekleefd met PU-lijm **Soudatherm Roof 250** (ong 35 g/m² - 4 lijfstrepen per m²) en daarop een verkleefde synthetische dakafdichting RubberGard LSRF verkleefd met BA-2012; windweerstand 3.000 Pa, breuk bij 3.500 Pa (delaminatie in de lijn tussen isolatie en dampscherm)
- **ISOGARD AK** (120 mm) (1200 mm x 600 mm): hout, zelfklevend bitumineus dampscherm (met primer), isolatieplaat gekleefd met PU-lijm **Soudatherm Roof 250** (ong 60 g/m² - 8 lijfstrepen per m²) en daarop een verkleefde synthetische dakafdichting RubberGard LSRF verkleefd met BA-2012; windweerstand 6.000 Pa, breuk bij 6.500 Pa (delaminatie in de isolatie)
- **ISOGARD AK** (120 mm) (1200 mm x 600 mm): hout, V-Gard zelfklevend aluminium dampscherm (met primer), isolatieplaat gekleefd met PU-lijm **Soudatherm Roof 330** (ong 45 g/m² - 4 lijfstrepen per m²) en daarop een verkleefde synthetische dakafdichting RubberGard LSRF verkleefd met BA-2012; windweerstand 6.000 Pa, breuk bij 6.500 Pa (delaminatie in de isolatie)
- **ISOGARD AK** (120 mm) (1200 mm x 600 mm): hout, V-Gard zelfklevend aluminium dampscherm (met primer), isolatieplaat gekleefd met PU-lijm **Soudatherm Roof 330** (ong 60 g/m² - 8 lijfstrepen per m²) en daarop een verkleefde synthetische dakafdichting RubberGard LSRF verkleefd met BA-2012; windweerstand 5.500 Pa, breuk bij 6.000 Pa (delaminatie in de isolatie)
- **ISOGARD AK** (120 mm) (1200 mm x 600 mm): staalplaat type 106/250/3 dikte 0,75 mm, isolatieplaat gekleefd met PU-lijm **Soudatherm Roof 250** (ong 30 g/m² - 1 lijfstreep per bovenzijde van de staalplaat) en daarop een verkleefde synthetische dakafdichting RubberGard LSRF verkleefd met BA-2012; windweerstand 3.000 Pa, breuk bij 3.500 Pa (delaminatie in de lijn tussen isolatie en ondergrond)
- **ISOGARD AK** (120 mm) (1200 mm x 600 mm): staalplaat type 106/250/3 dikte 0,75 mm, isolatieplaat gekleefd met PU-lijm **Soudatherm Roof 250** (ong 60 g/m² - 2 lijfstrepen per bovenzijde van de staalplaat) en daarop een verkleefde synthetische dakafdichting RubberGard LSRF verkleefd met BA-2012; windweerstand 5.500 Pa, breuk bij 6.000 Pa (delaminatie in de lijn tussen isolatie en ondergrond)
- **ISOGARD AK** (120 mm) (1200 mm x 600 mm): hout, V-Gard zelfklevend aluminium dampscherm (met primer), isolatieplaat gekleefd met PU-lijm **I.S.O. Twin Pack** (ong 325 g/m² - 4 lijfstrepen per m²) en daarop een verkleefde synthetische dakafdichting RubberGard LSRF verkleefd met BA-2012; windweerstand 6.000 Pa, breuk bij 6.500 Pa (delaminatie in de isolatie)

7 Voorwaarden

- A. De Technische Goedkeuring heeft uitsluitend betrekking op het systeem vermeld op de voorpagina van deze Technische Goedkeuring.
- B. Enkel de Goedkeuringshouder en desgevallend de Verdelers kunnen aanspraak maken op de Technische Goedkeuring.
- C. De Goedkeuringshouder en desgevallend de Verdelers mogen geen gebruik maken van de naam en het logo van de BUTgb, het ATG-merk, de Technische Goedkeuring of het goedkeuringsnummer, voor productbeoordelingen die niet in overeenstemming zijn met de Technische Goedkeuring of voor een product, kit of systeem alsook de eigenschappen of kenmerken ervan, die niet het voorwerp uitmaken van de Technische Goedkeuring.
- D. Informatie die door de Goedkeuringshouder, de Verdelers of een erkende aannemer, of hun vertegenwoordigers, op welke wijze dan ook, ter beschikking wordt gesteld van (potentiële) gebruikers (bv. bouwheren, aannemers, architecten, voorschrijvers, ontwerpers, ...) van het systeem, die het voorwerp zijn van de Technische Goedkeuring, mag niet onvolledig of in strijd zijn met de inhoud van de Technische Goedkeuring, noch met informatie waarnaar in de Technische Goedkeuring wordt verwezen.
- E. De Goedkeuringshouder is steeds verplicht tijdig eventuele aanpassingen aan de grondstoffen en producten, de verwerkingsrichtlijnen, het productie- en verwerkingsproces en/of de uitrusting, voorafgaandelijk aan de BUTgb, de Goedkeurings- en de Certificatieoperator bekend te maken. Afhankelijk van de meegedeelde informatie kunnen de BUTgb, de Goedkeurings- en de Certificatieoperator oordelen dat de Technische Goedkeuring al dan niet moet worden aangepast.
- F. De Technische Goedkeuring kwam tot stand op basis van de beschikbare technische en wetenschappelijke kennis en informatie, aangevuld door informatie ter beschikking gesteld door de aanvrager en vervolledigd door een goedkeuringsonderzoek dat rekening houdt met het specifieke karakter van het systeem. Niettemin blijven de gebruikers verantwoordelijk voor de selectie van het systeem, zoals beschreven in de Technische Goedkeuring, voor de specifieke door de gebruiker beoogde toepassing.
- G. De intellectuele eigendomsrechten betreffende de Technische Goedkeuring, waaronder de auteursrechten, behoren exclusief toe aan de BUTgb.
- H. Verwijzingen naar de Technische Goedkeuring dienen te gebeuren aan de hand van de ATG-aanwijzer (ATG 3202) en de geldigheidstermijn.
- I. De BUTgb, de Goedkeuringsoperator en de Certificatieoperator kunnen niet aansprakelijk worden gesteld voor enige schade of nadelig gevolg veroorzaakt aan derden (o.m. de gebruiker) ingevolge het niet nakomen door de Goedkeuringshouder of de Verdelers van de bepalingen van dit artikel 7.

Deze Technische Goedkeuring is gepubliceerd door de BUtgb, onder verantwoordelijkheid van de Goedkeuringsoperator, BCCA, en op basis van het gunstig advies van de Gespecialiseerde Groep "DAKEN", verleend op 10 december 2020.

Daarnaast bevestigde de Certificatieoperator, BCCA, dat de productie aan de certificatievoorwaarden voldoet en dat met de Goedkeuringshouder een certificatieovereenkomst ondertekend werd.

Datum van deze uitgave: 1 juni 2022.

Voor de BUtgb, als geldigverklaring van het goedkeuringsproces

Eric Winnepeninckx,
Secretaris-generaal

Benny de Blaere,
Directeur

Voor de goedkeurings- en certificatieoperator

Oliver Delbrouck,
Directeur-generaal

De Technische Goedkeuring blijft geldig, gesteld dat het systeem, de vervaardiging ervan en alle daarmee verband houdende relevante processen:

- onderhouden worden, zodat minstens de onderzoeksresultaten bereikt worden zoals bepaald in deze Technische Goedkeuring;
- doorlopend aan de controle door de Certificatieoperator onderworpen worden en deze bevestigt dat de certificatie geldig blijft.

Wanneer niet langer wordt voldaan aan deze voorwaarden, zal de Technische Goedkeuring worden opgeschort of ingetrokken en de Technische Goedkeuring van de BUtgb website worden verwijderd. Technische Goedkeuringen worden regelmatig geactualiseerd. Het wordt aanbevolen steeds gebruik te maken van de versie die op de BUtgb website (www.butgb-ubatc.be) gepubliceerd werd.

De meest recente versie van de Technische Goedkeuring kan geconsulteerd worden d.m.v. de hiernaast afgebeelde QR-code.



De BUtgb vzw werd aangemeld door de FOD Economie in het kader van Verordening (EU) n°305/2011. De door de BUtgb vzw aangeduide certificatieoperatoren werken volgens een door BELAC (www.belac.be) accreditbaar systeem.

De BUtgb vzw is een goedkeuringsinstituut dat lid is van:



European Organisation for Technical Assessment
www.eota.eu



Europese Unie voor de technische goedkeuring in de bouw
www.ueatc.eu



World Federation of Technical Assessment Organisations
www.wftao.com